

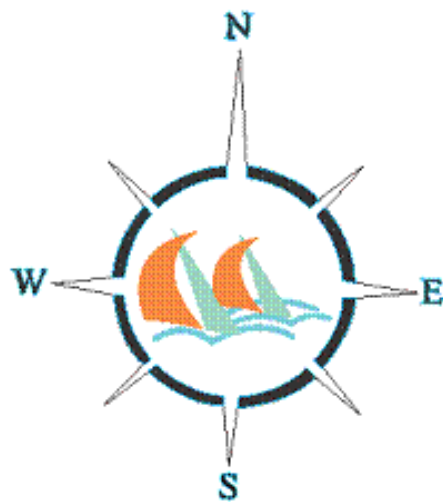

”De Marina Port Zélande 4 windstreken regatta”

05 oktober 2019 Marina Port Zelande



DE 4 WINDSTREKEN REGATTA





Beste deelnemers,

Welkom bij alweer de 8e editie van deze bijzondere dubbel handed zeil Regatta. Marina Port Zelande en de organisatie Grevelingencup zijn verheugd dat u dit weekend deelneemt aan deze editie van de “Marina Port Zelande 4 windstreken regatta”

Als Stichting Grevelingencup zijn we blij dat de gastheer Marina Port Zelande en de andere sponsors ook voor dit jaar deze bijzondere regatta weer willen ondersteunen. De reacties alle voorgaande edities waren zéér positief en blijktbaar is het concept van een double handed wedstrijd, slim navigeren en bepalen van de tactiek in de baankeuzes een andere insteek die goed is ontvangen door de deelnemers van vorig jaren. We zien veel dezelfde deelnemers terug, maar kunnen ook nu weer nieuwe inschrijvingen toevoegen aan de deelnemerslijst.

Bij het bespreken van de opzet van deze Regatta in 2012 hebben we toen een aantal uitgangspunten vastgesteld en op basis daarvan het evenement georganiseerd. Marina Port Zelande is als gastheer enthousiast en ontvangt u graag in de haven, uw ligplaats tijdens de evenementen is gratis omdat het management van de Marina graag evenementen ondersteunt die de actieve watersport bevorderen.

Eén van de uitgangspunten van onze stichting is dat we altijd een mooie wedstrijd willen organiseren waar de professional en de sportieve zeiler zich met, en onder elkaar, kunnen meten op alle aspecten van de zeilsport. Maar ook belangrijk om na afloop tijdens een gezellige après sail het Regatta verloop met mede zeilers te bespreken. Het comité is ook hier aanwezig om toe te zien op een goed verloop... De uitgangspunten m.b.t. de wedstrijdorganisatie zijn geweest: laagdrempelig, een innovatieve opzet, dubbel handed en een brede toetsing van alle vaardigheden van de bemanning, maar daarover meer in de toelichting van deze hand out.

Wij wensen u een bijzonder gezellige, sportieve en succesvolle regatta toe namens de organisatie en haar sponsors.

De organisatie,
Stichting Grevelingencup





Programma

Vrijdag 04 Oktober 2019:

20.00 uur : Start aanmelden in de Yacht Club Port Zelandé. Ontvangst banenboekje & wedstrijd bepalingen. Ontvangst diner bonnen, mogelijk extra bestelde bonnen afhalen. Voorbespreking van de race met zeilpartner en andere deelnemers en tactiek voorbereiden.

23.00 uur : Einde aanmelden en sluiting Regatta office

Zaterdag 05 oktober 2019:

08.00 uur : Ontvangst in de Yachtclub met koffie.

09.00 uur : Palaver, laatste toelichting en bekendmaking startgebied

10.00 uur : 1 ste start

16.00 uur : Laatste deelnemer binnen.....

17.00 uur : Après sail in de Yacht Club

18.00 uur : Prijsuitreiking

Diner in de Yacht Club

00.00 uur : en het bleef nog lang gezellig



Toelichting op de Regatta en bijzondere wedstrijdregels



Zoals in de nieuwsbrieven is aangegeven heeft de regatta meerdere ingrediënten in zich die schip en bemanning toetsen op de nautische vaardigheden en zeil kwaliteiten. In het kort beschrijven we graag het verloop van de wedstrijd en bijzonderheden, ter illustratie vindt u ook enkele schetsen toegevoegd die deze toelichting ondersteunen. Voor detailinformatie en de wedstrijdregels verwijzen wij u naar de aanvullende wedstrijdregels.

Tijdens de regatta hanteren we de **KNWV wedstrijdregels 2019**, met uitzondering van regels die in de aanvullende bepalingen van de 'Port Zelande 4 windstreken regatta' van kracht zijn. En daarmee boven gesteld zijn aan de betreffende KNWV regels.

Graag wijzen we erop dat veiligheid en plezier voorop staat en dat protesten bij voorkeur voorkomen kunnen worden door correct en sportief deel te nemen. Met onderling respect voor elkaar en rekening te houden met de beperkte bemanning of vaardigheden.

Hoe zit de wedstrijd in elkaar?

Baannummer en starttijden

Alle schepen starten in de eigen klasse volgens het startschema en tijden welke aangegeven zijn bij het palaver, of mogelijk ook al op het mededelingenbord bekend is gemaakt. Mededelingen tijdens het palaver zijn bindend, dus uw aanwezigheid aangeraden.

Bij het Palaver worden ook de banen definitief bekend gemaakt en bevestigd met nummerborden op het startschip tijdens de start van uw klasse. (let op per startklasse kunnen de banen dus verschillend zijn !)

Start

Elke baan en elke klasse begint de wedstrijd bij het startschip. Het startschip ligt ten anker benedenwinds op een afstand van ongeveer 0,5 mijl van de startbox. De startlijn is de lijn tussen de bij mast startschip met oranje vlag en een gele boei aan BB zijde. Het eerste rak heeft een 'in-de-windse koers' richting de 'startbox' (zie schets)

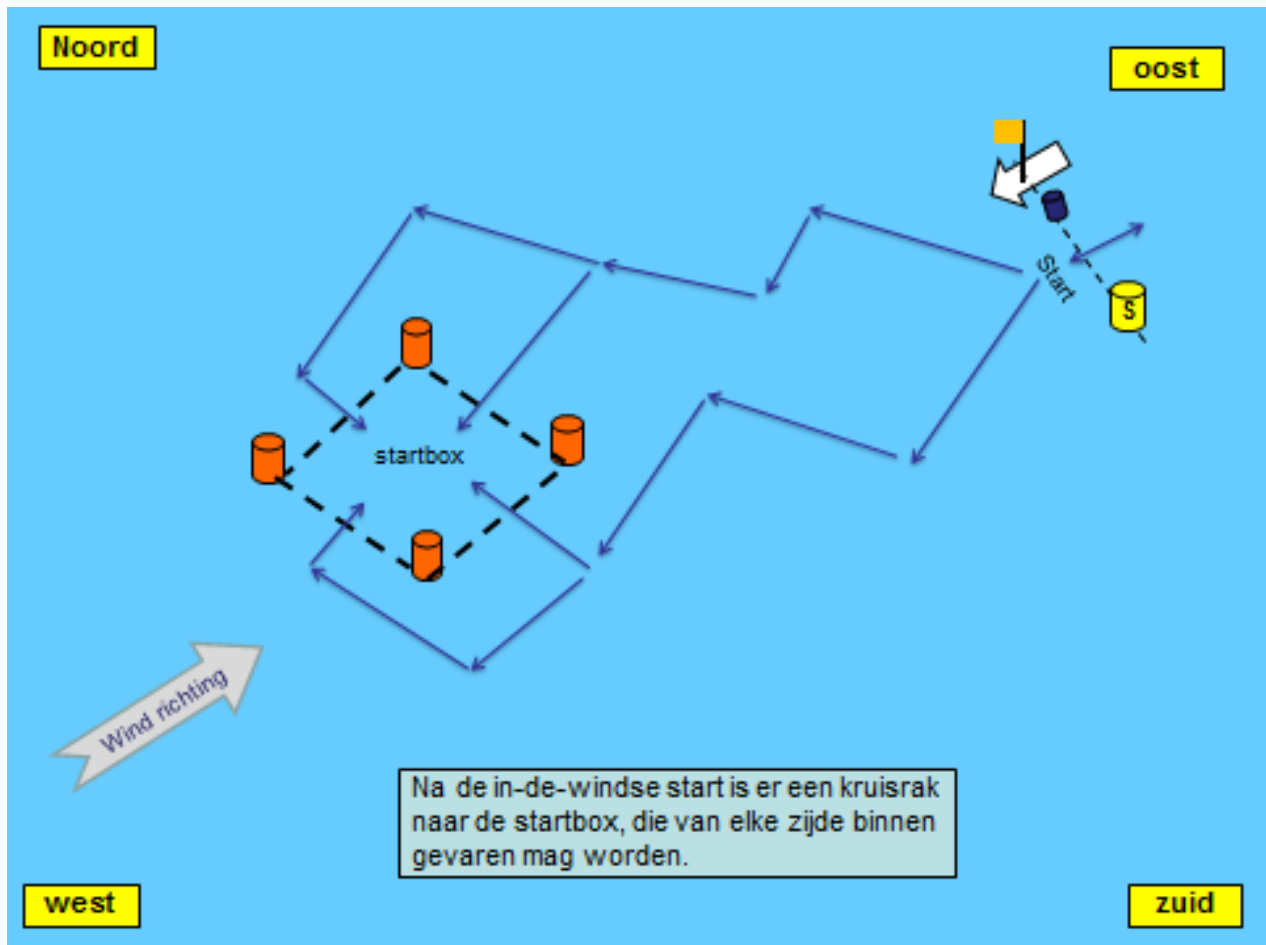

Banen toelichting

De baanbeschrijving (zie bijlage deel 4) begint met 'startbox'

> vanuit dit vierkant van boeien begint elk rak in alle 4 de windstreken N – O – Z – W.

Voor het reglementair varen van de baan dienen alle rakken gevaren te zijn vóór u weer finisht bij het startschip. Het is elke deelnemer vrij om de volgorde van deze rakken zelf te bepalen, dus b.v. eerst opkruisen in het west-rak om vervolgens voor-de-wind naar het oosten te zeilen, of direct halve wind naar het Noorden > het is uw keuze, zolang u maar alle rakken correct en volledig gezeild heeft.

Startbox

Nieuw begrip voor deze regatta, het is een vierkant van oranje boeien, met een onderlinge afstand van zo'n 50-70 meter. Afhankelijk van de windrichting zal dit vierkant nabij de G60/RB13 worden uitgelegd. Vanuit dit vierkant beginnen alle beschreven rakken. Na de start is het elk schip vrij om langs iedere zijde de box binnen te varen om vervolgens de box te verlaten tussen de boeien van het 1^e gekozen rak.

Wijziging voorrangsregel bij het gelijktijdig ronden van boeien in de startbox:

Binnen de box en daarbuiten zijn de normale KNWV wedstrijdregels van kracht, ook bij het rondn van andere genoemde merktekens in de baan.

Echter bij de BOEIEN van de startbox heeft iedere deelnemer die een boei over **BB zijde** rond (binnen de 2 bootlengtes zone), voorrang op het schip die eenzelfde boei over **SB zijde** rond!

Ongeacht de zeilvoering of windrichting.

Eenvoudiger uitgelegd : dat een schip met BB ronding de binnenbocht zeilt en een SB ronding de buitenbocht neemt <bij gelijktijdig aanzeilen> Eenmaal weer buiten de 2 bootlengtes (gerekend met het grootste schip) zijn wederom de normale wedstrijdregels van kracht, dus 'verliest' een BB rondend schip zijn rechten.

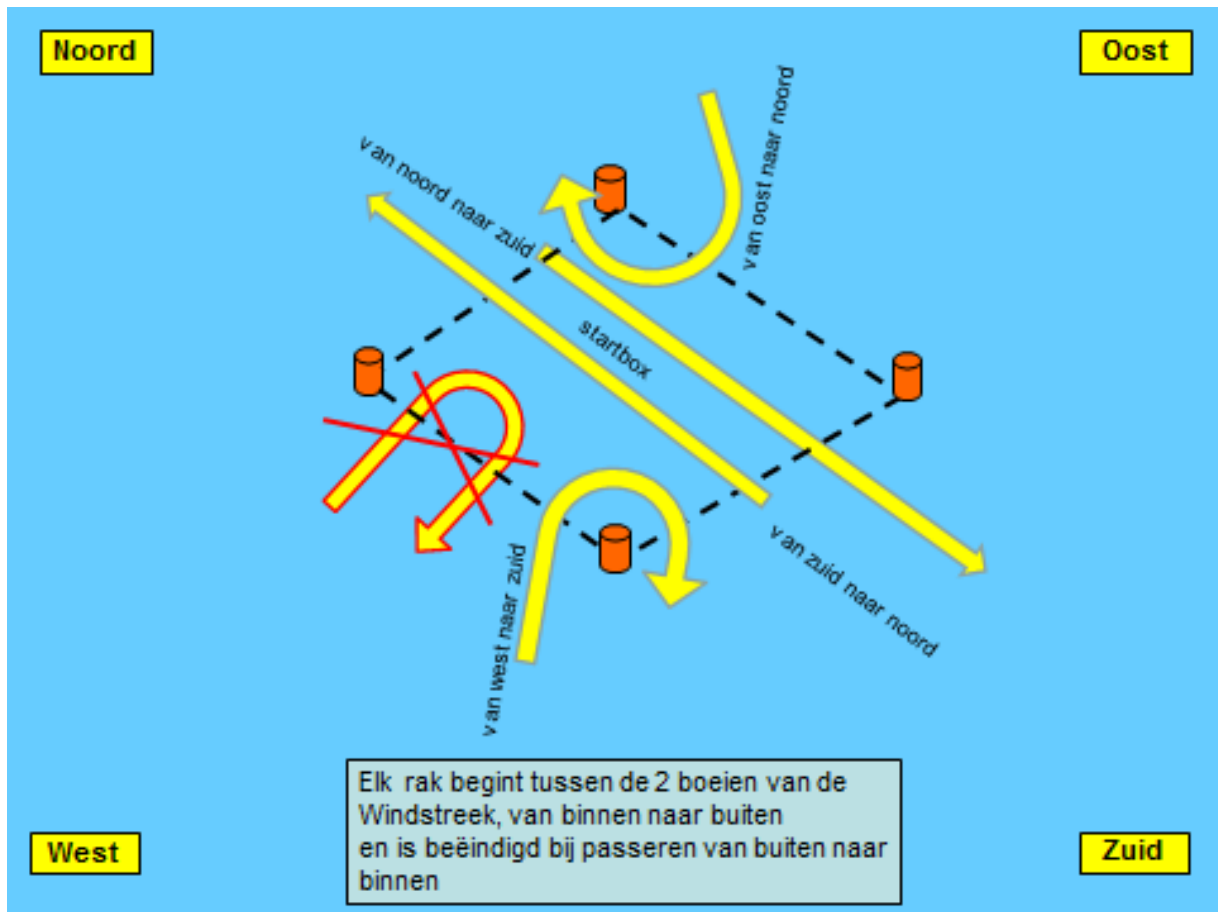

Baan beschrijving

Ieder rak begint dus in de startbox tussen de (oranje) boeien van het betreffende rak, het rak is beëindigd zodra deze lijn weer doorvaren is bij terugkomst. Voor aanvang van het volgende rak kiest u welke rak en in welke windrichting de volgende koers is en u begint dit nieuwe rak tussen de boeien behorende tot dat betreffende rak (zie schets)

Zoals u ziet is de beschrijving van de rakken vrij kort, de baanbeschrijving is ook anders dan u bij de Grevelingencup gewoon bent. Het is de deelnemers 'vrij' om overal te zeilen, alléén de merktekens in de beschrijving dienen gerespecteerd te worden.

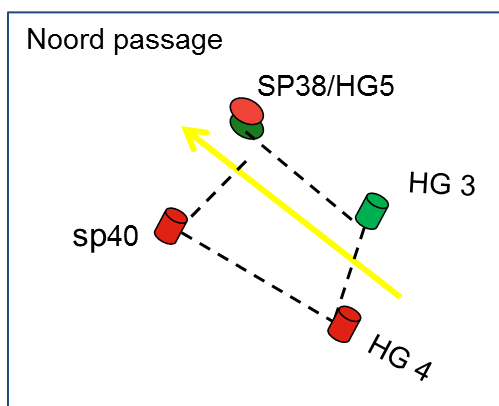

Verplichte "passages" in de baan

Belangrijk is de beschreven "**passage**" in elk rak, deze gebieden of lijnen tussen vaste merktekens moeten **ALTIJD** gerespecteerd worden, het zou voor schepen met beperkte diepgang veel voordeel opleveren als deze passages niet beschreven zouden zijn.

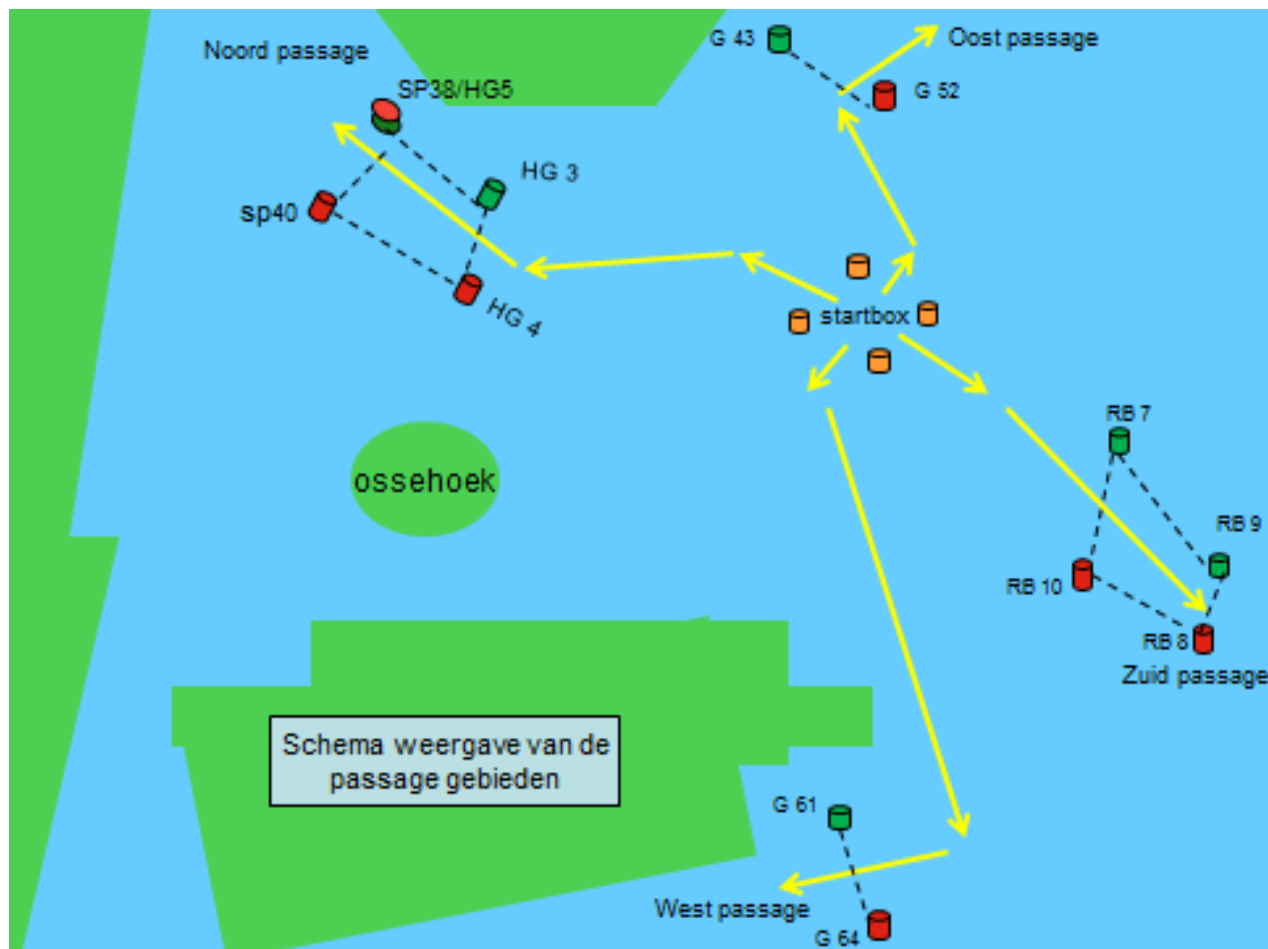

Het ronden van merktekens

Voor alle duidelijkheid moet elk beschreven merkteken gerond worden over de aangegeven zijde van het schip. Voor de meeste merktekens betekent dat deze langs het Noorden, Oosten, Zuiden en Westen voorbij wordt gevaren.

Uitzondering is de 'startbox' daar mogen de boeien langs elke zijde worden gepasseerd, zolang maar de lijn wordt doorvaren aan het begin en einde van elk rak. Terugkeren over dezelfde lijn is niet toegestaan, met name belangrijk bij het eerste rak na de start en het laatste rak richting de finish, u moet altijd een boei ronden waarlangs u een rak begint, of na het laatste rak richting de finish zeilt.

Finish

De finish is de lijn tussen de mast met blauwe vlag op het startschip en de gele boei.

Noot: Deze lijn mag pas mag doorvaren worden nadat u alle windrichtingen heeft gevaren conform uw aangegeven baan(nummer). Tijdens de wedstrijd mag u NIET, van geen enkele zijde, de finish/startlijn doorkruisen om verwarring op het startschip te voorkomen, immers alle deelnemers gaan hun eigen richting dus het comité zou niet weten wie finisht en wie nog in de wedstrijd zit.

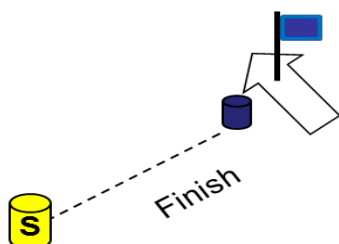

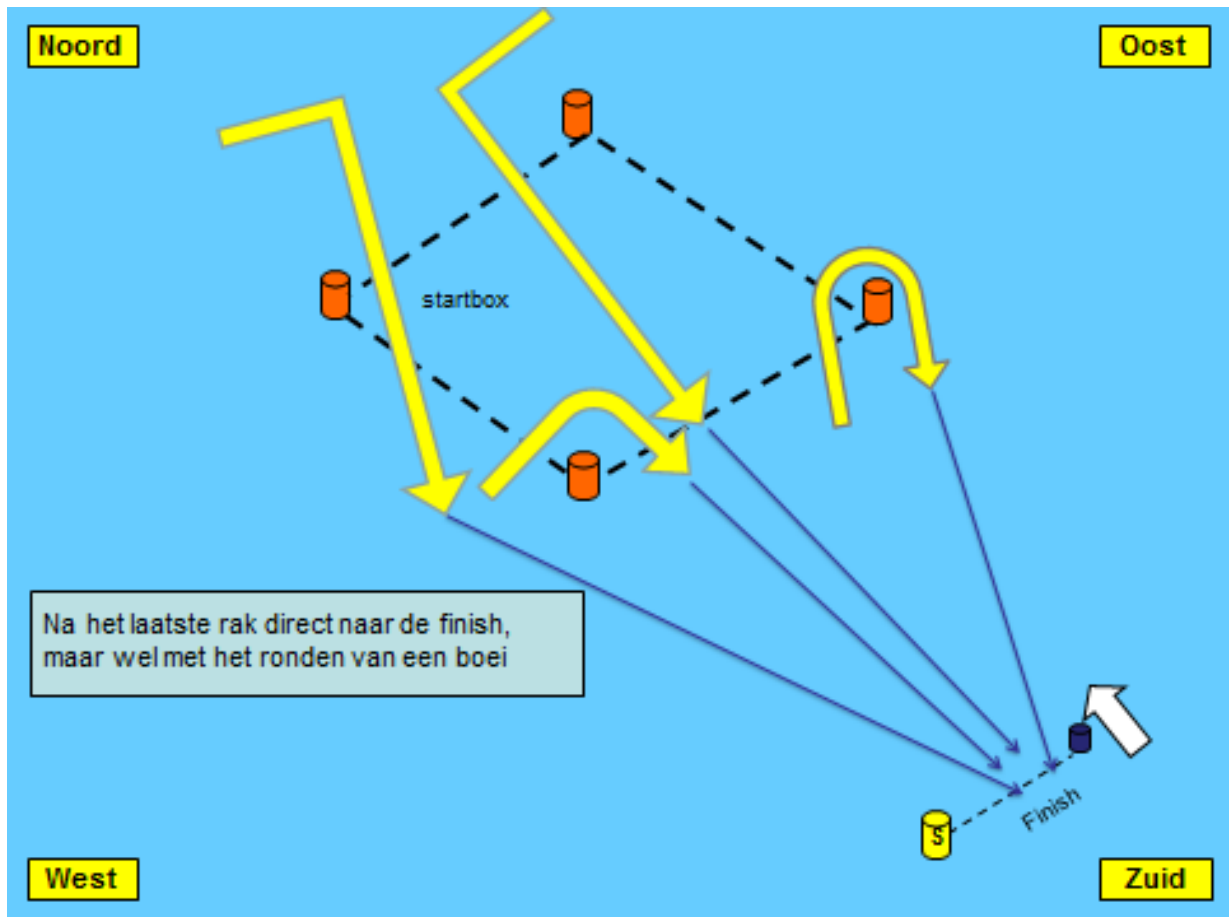

Logboek bijhouden

De organisatie heeft geen twijfel over de eerlijkheid van de deelnemers, maar worden toch vaak achteraf geconfronteerd met onderlinge discussie over het juist varen van de baan, of vermeend oneerlijke medezeilers. Om achteraf meer helderheid te scheppen over het wedstrijdverloop is het verplicht om voor elke deelnemer om een logboek bij te houden. Op dit formulier, een verplichte wedstrijdverklaring, worden de passage tijden genoteerd van de daarop aangegeven merktekens als ook de dichtstbijzijnde medezeiler van de 4 windstreken regatta.

Een ander bijkomend voordeel kan zijn dat bij wegvallende wind er toch over de wél gezeilde rakken een resultaat aan de deelnemers gepresenteerd kan worden.

Veiligheid deelnemers

Het is verplicht om tijdens de wedstrijd een zwemvest te dragen, in wedstrijden wordt er eenmaal scherper en fanatieker gevaren. Schepen gaan elkaar ontmoeten bij de merktekens of elders in de baan, zeilen worden gehesen en/of gestreken en dan kan een ongeluk in een klein hoekje zitten.

Het comité heeft enkele volgboten op het water, maar kan niet altijd directe hulp bieden. Indien een deelnemer tijdens de wedstrijd een ander hulp biedt zal deze verloren tijd gecorrigeerd worden in de uitslag. Dit is niet van kracht als u zelf aan de grond loopt en de motor gebruikt... goed navigatie is dus belangrijk. Het startschip is bereikbaar via **kanaal 77 of mobiel 06 -142 30 142**

Aanpassingen wedstrijdregels “Marina Port Zelande 4 windstreken regatta”

Georganiseerd door de Stichting Grevelingencup

Wedstrijdbepalingen

De wedstrijdregels zijn als volgt verdeeld:

Deel 1 – Algemene wedstrijdregels + prijzenoverzicht

Deel 2 – Aanvullende bepalingen

Deel 3 – Overige wedstrijdregels

Deel 4 – Banen

Deel 1 – Algemene wedstrijdregels

2 MEDEDELINGEN AAN DEELNEMERS

Mededelingen aan de deelnemers zullen worden gepubliceerd op het officiële mededelingenbord, dat geplaatst is nabij het mededelingenbord in de feestloods tijdens het palaver.

3 WIJZIGINGEN IN DE WEDSTRIJDBEPALINGEN

Iedere wijziging in de wedstrijdregels zal worden vermeld tijdens het palaver om 7.30 uur op de dag dat deze van kracht wordt.

5 WEDSTRIJDSHEMA

5.1 Het definitieve programma van de wedstrijden, de startgroepen en de startseinen worden bekend gemaakt tijdens het palaver / de briefing. Alsmede ophangen op mededelingen bord.

5.3 De eerste start zal plaatsvinden om +/- 09.15 uur.

5.5 De startgroepen worden bekend gemaakt op het mededelingenbord voor de wedstrijd.

5.6 De start(s) volgorde voor de wedstrijd(en) zullen ook bekend worden gemaakt middels de klassenvlaggen op het startschip.

6 KLASSEN

6.1 Deelnemende boten worden in groepen ingedeeld op basis van de meetbrief, verwachte prestaties, snelheidspotentieel en het aantal inschrijvers.

- Spinakerklasse 1 = startvlag wimpel 1

- Spinakerklasse 2 = startvlag wimpel 2

- Toerklasse 3 = startvlag wimpel 3

- Toerklasse 4 = startvlag wimpel 4

7 WEDSTRIJD- en STARTGEBIED

7.1 Het wedstrijdgebied is het Grevelingenmeer. Bij het opstellen van de baanbeschrijvingen is gebruik gemaakt van de kaart 1805, uitgegeven door de Chef der Hydrografie, meest recente uitgave.

7.2 Het startgebied is gedefinieerd als het gebied 200 meter aan loef en 100 meter aan lij van de startlijn.

7.3 Boten waarvoor het waarschuwingssein nog niet is gegeven, moeten het startgebied vrijhouden

8 BANEN

8.1 De te zeilen banen, de volgorde waarin de merktekens moeten worden voorbijgevaren en de start- en finishlijn zijn beschreven in Deel 4.

8.2 De te zeilen baan wordt voor of tegelijk met het waarschuwingssein van de betreffende klasse aangegeven met cijferborden of letterborden (zie Deel 4). Deze borden zijn geplaatst in de onmiddellijke omgeving van de startvlaggen op het startschip

9 MERKTEKENS

- 9.1 Elke baan is verdeeld in rakken die beginnen en eindigen met een merkteken, zijnde in alle banen de 'startbox' en de genoemde merktekens.
- 9.2 Startbox is een vierkant van oranje tonnen op 50-70 mtr afstand van elkaar nabij de G60/RB13, vanuit de startbox beginnen en eindigen alle rakken (Noord – Oost – Zuid- West)
- 9.3 **PASSAGE** is een gebied of lijn tussen merktekens beschreven in de baanbeschrijving die elke deelnemer moet respecteren als merkteken van de baan, niet juist varen, of passeren aan de niet vaarwaterzijde van ondergenoemde boeien kan tot DSQ van de wedstrijd leiden
- Passage NOORD is de lijn tussen **HG4 -- HG3** en de lijn tussen **SP3/HG5 -- SP40**
 - Passage OOST is de lijn tussen **G43 -- G52**
 - Passage ZUID is de lijn tussen **RB10 – RB7** en de lijn tussen **RB5 – RB8**
 - Passage WEST is de lijn tussen **G61 – G64**

11 DE START

- 11.1 Een startschip is herkenbaar aan de vlag van de Stichting Grevelingencup en/of een oranje vlag. De startlijn wordt gevormd door lijn van de mast met vlag en de gele boei aan BB zijde van het startschip
- 11.8 Wanneer een algemeen terugroepsein is gegeven zullen de starts van de volgende klassen of groep dienovereenkomstig zijn uitgesteld, mits met vlagensignalen anders aangegeven is op het startschip

12 TIJDSLIMIET

- 14.1 Indien géén enkele boot van een startgroep finisht voor 16:30uur dan is deze wedstrijd van de betreffende startgroep nietig (afgebroken) de gehele wedstrijd wordt beëindigd beschouwd om 17.00 uur. Afwijkingen van deze tijdslimieten zullen tijdig [30 minuten] voor verstrijken via kanaal 77 bekend worden gemaakt

16 PROTESTEN

- 16.1 Protesten moeten worden geschreven op protestformulieren die verkrijgbaar zijn bij het wedstrijdkantoor of startschip binnen 30 min na binnenkomst van het startschip
- 16.2 De tijdslimiet van een protest, bedoeld in regel 61.3, is 30 minuten na binnenkomst van het start/finishschip van de betreffende klasse. Het einde van de protesttijd zal op het mededelingenbord worden vermeld.
- 16.3 Mededelingen over protesten zullen op het mededelingenbord bekend worden gemaakt, zo spoedig mogelijk, ten laatste 20 minuten na einde protesttijd, om de deelnemers te informeren over plaats en tijd van de behandeling van de protesten waarbij zij als partij of als getuige zijn betrokken. Het is de verantwoordelijkheid van de deelnemers om hiervan kennis te nemen.

17 SCOREN EN TOTAALKLASSEMENTEN

- 17.4 De toer en spinaker- klassen worden gescoord volgens GHP en ORC handicap volgens 'CR' (circular random)
- 17.6 De keuze van het berekeningssysteem en het bepalen van de baan- en windgegevens door het wedstrijdcomité kunnen geen reden vormen voor het zoeken van verhaal op grond van RvW

18 VEILIGHEIDSVOORSCHRIFTEN

- 18.1 Het is verplicht voor iedere deelnemer een zwemvest te dragen, op straffe van uitsluiting van de wedstrijd, Echter alleen het wedstrijd comité kan tot uitsluiting van de wedstrijd overgaan, het is geen grond van protest tussen deelnemers onderling.
- 18.2 Een boot die zich terugtrekt uit een wedstrijd moet het wedstrijdcomité zo snel mogelijk op de hoogte brengen. Via kanaal 77 VHF of mobiel 06 142 30 142
- 18.3 Noodsituaties of Man Overboord gevallen dienen onmiddellijk gemeld te worden (VHF kanaal 77 van het startschip).

18.4 Bij confrontatie met andere scheepvaart dan aan de wedstrijd deelnemende boten, moet men altijd handelen overeenkomstig volgens het Binnenvaart Politierglement (BPR).

21 NATIONALE VLAG

Tijdens de wedstrijden mag de nationale vlag NIET gevoerd worden.

28 PRIJZEN

28.1 Dagprijzen worden om 18.30 uur in de Yacht Club uitgereikt.

28.2 De **“Marina Port Zelande 4 windstreken regatta”** kent per klasse 3 prijzen

Starters: 2/3 4/6 >7 of meer

Prijzen: 1 2 3

Bij minder dan drie starters in een klasse kan het wedstrijdcomité die klasse samenvoegen met een andere klasse

28.3 Tijdens de prijsuitreiking niet in ontvangst genomen prijzen worden slechts op schriftelijk verzoek en na betaling van EUR 15,- toegezonden. Verzoek en betaling te richten aan de Stichting Grevelingencup.

29 AANSPRAKELIJKHEID

Bij deelname aan de Grevelingen Wintercup en andere door de Stichting Grevelingencup georganiseerde wedstrijden is de deelname aan de wedstrijd geheel op eigen risico van de deelnemer. Zie RvW 4: “besluit om wedstrijd te zeilen”. De organiserende stichting noch de leden van het bestuur en de betrokken commissieleden van de Stichting Grevelingencup en alle andere bij de organisatie van de wedstrijden betrokken personen accepteren geen enkele aansprakelijkheid voor materiële of immateriële schade, persoonlijk letsel of dood veroorzaakt direct of indirect vóór, tijdens of na de wedstrijden.

30 VERZEKERING

Elke deelnemende boot dient in het bezit te zijn van een geldige verzekering tegen wettelijke aansprakelijkheid met een minimum dekking van tenminste € 1. 500.000,00 per gebeurtenis.

7 ZEILVOERING TOERKLASSE / TOERKLASSE SPORT

7.1 Zeilvoering toerklasse:

In de Toerklasse mag niet gevaren worden met een spinaker, halfwinder, bolle jan of elk ander voorzeil groter dan een 150% genua.

7.2 Zeilvoering spinakerklasse:

Artikel 7.1 is niet van toepassing, er mag wel met spinnaker of gennaker gevaren worden.

De zeilvoering spinnaker of gennaker wordt standaard meegenomen in de rating, ongeacht het gebruik J/N tijdens de wedstrijd.

7.3 Op de ruime windse rakken mag er gevaren worden met twee voorzeilen, maar dit extra voorzeil mag niet aangeslagen worden aan het voorstag of gehesen worden in een voorstagprofiel. Het voorlijk van het tweede voorzeil moet strak langs het voorstag staan.

7.4 Er mag maar één zeil uitgeboomd worden met spinakerboom of pikhaak en het 2^e zeil niet langdurig handmatig buiten de reling worden gehouden, alleen bij manoeuvres, b.v. een zeilwisseling of gijpen!

8 WEDSTRIJDVERKLARING/LOGBOEK

- 8.1 Het wedstrijdcomité heeft bepaald dat een log van de wedstrijd moet worden ingeleverd.
Na het beëindigen van de wedstrijd moet de deelnemer een door het wedstrijd comité verstrekt logformulier invullen en ondertekend inleveren, inhoudende dat de wedstrijd volgens de regels is gezeild. Ook moet de passage tijden van genoemde merktekens worden bijgehouden alsmede de finishtijd. Bij boei rondingen en finish moet worden ingevuld de zeilnummers of scheepsnaam van de boten die voor en na deelnemer ook de boei passeerden of finishten.
Het inleveren dient te geschieden binnen één uur na de finishtijd van de boot, bij de daarvoor bestemde box in de Yacht Club tenzij bij de wedstrijd een andere termijn wordt vermeld.

DEEL 3 – AANVULLENDE WEDSTRIJDINFORMATIE

1 BANEN

Banen Grevelingencup: Zie Deel 4

6 RADIOCOMMUNICATIE

VHF Kanaal 77 kan door het Comité gebruikt worden om mededelingen ten aanzien van de wedstrijden, starts, etc. te doen. Eventuele wijziging in VHF kanaal wordt kenbaar gemaakt op het mededelingenbord.

DEEL 4 – AANVULLENDE WEDSTRIJDINFORMATIE

1 BANEN

BAAN 1 18 mijl							
Noord-rak		Zuid-rak		West-rak		Oost-rak	
startbox		startbox		startbox		startbox	
Noord passage		Zuidpassage		Westpassage		Oostpassage	
SP 31	BB	G11/RB2	BB	G 67	BB	G37/PG2	BB
Noord passage		Zuidpassage		Westpassage		Oostpassage	
startbox		startbox		startbox		startbox	
5 mijl		4 mijl		5 mijl		4 mijl	

BAAN 2 24 mijl							
Noord-rak		Zuid-rak		West-rak		Oost-rak	
startbox		startbox		startbox		startbox	
Noord passage		Zuidpassage		Westpassage		Oostpassage	
SP 31	BB	G 27	BB	G 67	BB	G37/PG2	BB
Noord passage		Zuidpassage		Westpassage		Oostpassage	
		G 56	BB				
		RB 9	SB				
startbox		startbox		startbox		startbox	
5 mijl		10 mijl		5 mijl		4 mijl	

BAAN 3 25.5 mijl							
Noord-rak		Zuid-rak		West-rak		Oost-rak	
startbox		startbox		startbox		startbox	
Noord passage		Zuidpassage		Westpassage		Oostpassage	
SP 31	BB	G11/RB2	BB	G 74	BB	SP8/PG5	BB
Noord passage		Zuidpassage		G 67	BB	G37/PG2	BB
				G 74	BB	SP8/PG5	BB
startbox		startbox		Westpassage		Oostpassage	
				startbox		startbox	
5 mijl		4 mijl		8.5 mijl		8 mijl	

BAAN 4 27 mijl			
Noord-rak	Zuid-rak	West-rak	Oost-rak
startbox Noord passage SP22/SG1 BB Noord passage startbox	startbox Zuidpassage G 27 BB Zuidpassage startbox	startbox Westpassage G 74 BB Westpassage startbox	startbox Oostpassage SP8/PG5 BB Oostpassage startbox
6.5 mijl	8.0 mijl	6.5 mijl	6.0 mijl

BAAN 5 29 mijl			
Noord-rak	Zuid-rak	West-rak	Oost-rak
startbox Noord passage SP22/SG1 BB Noord passage startbox	startbox Zuidpassage G 27 BB Zuidpassage G 56 BB RB 9 SB startbox	startbox Westpassage G 74 BB Westpassage startbox	startbox Oostpassage SP8/PG5 BB Oostpassage startbox
6.5 mijl	10.0 mijl	6.5 mijl	6.0 mijl

BAAN 6 29 mijl			
Noord-rak	Zuid-rak	West-rak	Oost-rak
startbox Noord passage SP22/SG1 BB Noord passage startbox	startbox Zuidpassage G 27 BB Zuidpassage startbox	startbox Westpassage G 74 BB Westpassage startbox	startbox Oostpassage SP8/PG5 BB G37/PG2 BB SP8/PG5 BB Oostpassage startbox
6.5 mijl	8.0 mijl	6.5 mijl	8.0 mijl

BAAN 7 29 mijl			
Noord-rak	Zuid-rak	West-rak	Oost-rak
startbox Noord passage SP22/SG1 BB	startbox Zuidpassage G 27 BB	startbox Westpassage G 74 BB G 67 BB G 74 BB	startbox Oostpassage SP8/PG5 BB
Noord passage startbox	Zuidpassage startbox	Westpassage startbox	Oostpassage startbox
6.5 mijl	8.0 mijl	8.5 mijl	6.0 mijl

BAAN 8 29.5 mijl			
Noord-rak	Zuid-rak	West-rak	Oost-rak
startbox Noord passage SP22/SG1 BB	startbox Zuidpassage G 27 BB	startbox Westpassage G 67 BB	startbox Oostpassage SP8/PG5 BB
Noord passage	Zuidpassage G 56 BB RB 9 SB	Westpassage	G37/PG2 BB SP8/PG5 BB
startbox	startbox	startbox	Oostpassage startbox
6.5 mijl	10.0 mijl	5 mijl	8.0 mijl

BAAN 9 30.5 mijl			
Noord-rak	Zuid-rak	West-rak	Oost-rak
startbox Noord passage SP22/SG1 BB	startbox Zuidpassage G11/RB2 BB	startbox Westpassage G 74 BB G 61 BB G 74 BB	startbox Oostpassage SP8/PG5 BB G 43 BB SP8/PG5 BB
Noord passage	Zuidpassage	Westpassage	Oostpassage
startbox	startbox	startbox	startbox
6.5 mijl	4 mijl	10 mijl	10 mijl

BAAN 10 33 mijl							
Noord-rak		Zuid-rak		West-rak		Oost-rak	
startbox		startbox		startbox		startbox	
Noord passage		Zuidpassage		Westpassage		Oostpassage	
SP22/SG1	BB	G 27	BB	G 74	BB	SP8/PG5	BB
Noord passage		Zuidpassage		G 67	BB	G37/PG2	BB
		G 56	BB	G 74	BB	SP8/PG5	BB
		RB 9	SB	Westpassage		Oostpassage	
startbox		startbox		startbox		startbox	
6.5 mijl		10.0 mijl		8.5 mijl		8.0 mijl	

BAAN 11 33 mijl							
Noord-rak		Zuid-rak		West-rak		Oost-rak	
startbox		startbox		startbox		startbox	
Noord passage		Zuidpassage		Westpassage		Oostpassage	
SP 31	BB	G 27	BB	G 74	BB	SP8/PG5	BB
Noord passage				G 61	BB	G 43	BB
				G 74	BB	SP8/PG5	BB
		Zuidpassage		Westpassage		Oostpassage	
startbox		startbox		startbox		startbox	
5 mijl		8.0 mijl		10 mijl		10 mijl	

BAAN 12 36.5 mijl							
Noord-rak		Zuid-rak		West-rak		Oost-rak	
startbox		startbox		startbox		startbox	
Noord passage		Zuidpassage		Westpassage		Oostpassage	
SP22/SG1	BB	G 27	BB	G 74	BB	SP8/PG5	BB
Noord passage		Zuidpassage		G 61	BB	G 43	BB
		G 56	BB	G 74	BB	SP8/PG5	BB
		RB 9	SB	Westpassage		Oostpassage	
startbox		startbox		startbox		startbox	
6.5 mijl		10.0 mijl		10 mijl		10 mijl	



logboek

"Marina Port Zélande 4 windstreken regatta"

Scheepsnaam			
Zeilnummer/ GCN			
Schipper			
Klasse			

Hierbij verklaar ik de baan correct en regelementair te hebben gevaren

starttijd	uur/min.
-----------	----------

	RAK (aankruisen)				tijd in uur/min.		
	Noord	Oost	Zuid	West	startbox uit	startbox in	gezeilde tijd
1e							
2e							
3e							
4e							

Finishtijd	uur/min.
------------	----------

Voor schip:	
Na schip :	

handtekening:

.....

handtekening:

.....